

# 제29기 대원저축은행 현황

[2025년 1월 1일 ~ 2025년 12월 31일]

# 목 차

## [ 일반 현황 ]

1. 선언문 .....	4
2. 경영방침 .....	4
3. 연혁 .....	4
4. 조직도 .....	6
5. 임직원수 .....	7
6. 임원현황 .....	7
7. 동일계열회사 .....	8
8. 자본금 .....	10
9. 주요 주주현황 .....	10
10. 배당 .....	10

## [ 경영 실적 ]

11. 개요 .....	11
12. 자금의 조달 및 운용현황 .....	12
13. 부문별 수지상황 .....	14
14. 자본적정성 지표 .....	15
15. 자산건전성 지표 .....	16
16. 수익성 지표 .....	16
17. 유동성 지표 .....	16
18. 생산성 지표 .....	17
19. 기타 지표 .....	17

## [ 재무 상황 ]

20. 개요 .....	18
21. 대출금 운용 .....	19
22. 유가증권투자 및 운용현황 .....	21
23. 예수금 현황 .....	21
24. 대손상각 및 대손충당금 .....	22
25. 부실 및 고정이하 분류여신 현황 .....	23
26. 주식거래 .....	25
27. 비업무용 부동산 보유현황 .....	25
27-1. 경영업무 취급현황 .....	25

## [ 위험 관리 ]

28. 개요 .....	26
--------------	----

## [ 기타 경영 현황 ]

29. 자회사 경영실적 .....	28
30. 여·수신 금리 현황 및 결정체계 .....	29
31. 타 금융기관과의 거래내역 .....	31
32. 준법감시인 제도 .....	32
33. 내부통제 .....	32
34. 기관경고 및 임원 문책사항 .....	33
34-1. 민원발생건수 .....	34
34-2. 금융소비자보호 실태평가 결과 .....	36
35. 수시공시 사항 .....	37
36. 직원대출 잔액 .....	38
37. 대주주 및 임원과의 거래내역 .....	39
38. 대주주 발행주식 취득 현황 .....	44
39. 주식매수선택권 부여내용 .....	45
40. 상품이용시 유의사항 .....	46
41. 수수료 .....	48
42. 주요용어해설 .....	50

## [ 재무 제표 ]

43. 감사보고서 .....	52
44. 재무상태표 .....	52
45. 손익계산서 .....	52
46. 자본변동표 .....	52
47. 이익잉여금(결손금) 처분(처리) 계산서 .....	52
48. 현금흐름표 .....	52
49. 주식사항 .....	52
50. 연결감사보고서 .....	52
51. 연결재무상태표 .....	52
52. 연결손익계산서 .....	52
53. 연결자본변동표 .....	52
54. 연결이익잉여금(결손금) 처분(처리) 계산서 .....	52
55. 연결현금흐름표 .....	52
56. 연결재무제표 주식사항 .....	47

# [ 일반 현황 ]

## 1. 선언문

본 자료는 상호저축은행업감독규정 제42조의 규정에 따라 작성되었으며, 저희 상호저축은행의 경영전반에 대한 진실한 내용을 담고 있으며, 이 공시자료는 금융감독원 및 상호저축은행중앙회에 의하여 그 정확성 및 적정성 여부에 대한 검토 또는 확인이 이루어지지 않았음을 알려드립니다.

대원상호저축은행(주) 대표이사 : 김 춘 식 (인)



감 사 : 김 영 희 (인)



## 2. 경영방침

- ◎ 경영이념 : 자산의 건전성, 사회적 신용도 제고 등이 최우선 과제이며, 국가경제의 구성원으로서의 지역사회발전에 공헌함.
- ◎ 경영방침 : 최고의 금융기술을 바탕으로 한 서비스로 고객의 욕구에 부응하고, 지역사회와 함께 발전 하는 최우량 상호저축은행을 목표로함.
- ◎ 경영자세 : 고객제일주의의 경영  
                  인간성 존중의 경영  
                  혁신적인 경영

## 3. 연혁

- 1998년 2월 16일 발기인 총회
- 1998년 2월 17일 자본금 납입(₩2,000,100,000)
- 1998년 2월 18일 창립 총회
- 1998년 2월 25일 영업인가(재정경제원)
- 1998년 2월 26일 대원상호신용금고(주) 설립등기
- 1998년 3월 25일 자본금 증자 50억원(₩7,000,100,000)
- 1998년 3월 30일 계약이전인가((주)오성상호신용금고) 기준일 1998년 3월 15일
- 1998년 3월 31일 영업개시(대표이사 이 양 희)
- 1998년 5월 7일 대원상호신용금고(주) 포항지점 설립
- 1998년 7월 2일 대원상호신용금고(주) 포항지점 영업개시
- 1998년 8월 10일 제 2 대 손영식 대표이사 취임
- 2001년 8월 10일 제 3 대 손영식 대표이사 중임
- 2001년 12월 26일 대원상호신용금고(주) 포항지점 해도동 이전
- 2002년 3월 1일 대원상호저축은행(주)로 명칭 변경
- 2004년 9월 20일 제 4 대 황인철 대표이사 취임
- 2007년 3월 23일 제 5 대 이종현 대표이사 취임

2010년 3월 23일 제 6 대 이종현 대표이사 중임  
2013년 3월 23일 제 7 대 강창규 대표이사 취임  
2013년 7월 31일 제 8 대 김정호 대표이사 취임  
2015년 9월 17일 제 9 대 이재열 대표이사 취임  
2016년 3월 29일 자본금 증자 113억원 (₩18,260,100,000)  
2016년 4월 28일 제10대 최경원 대표이사 취임  
2016년 7월 31일 제11대 최경원 대표이사 중임  
2017년 3월 29일 자본금 증자 113억원 (₩29,520,100,000)  
2018년 3월 28일 자본금 증자 250억원 (₩54,520,100,000)  
2019년 7월 31일 제10대 최경원 대표이사 중임  
2019년 12월 4일 제11대 김춘식 대표이사 취임  
2025년 12월 4일 제11대 김춘식 대표이사 중임

#### 4. 조 직

##### (1) 조직도

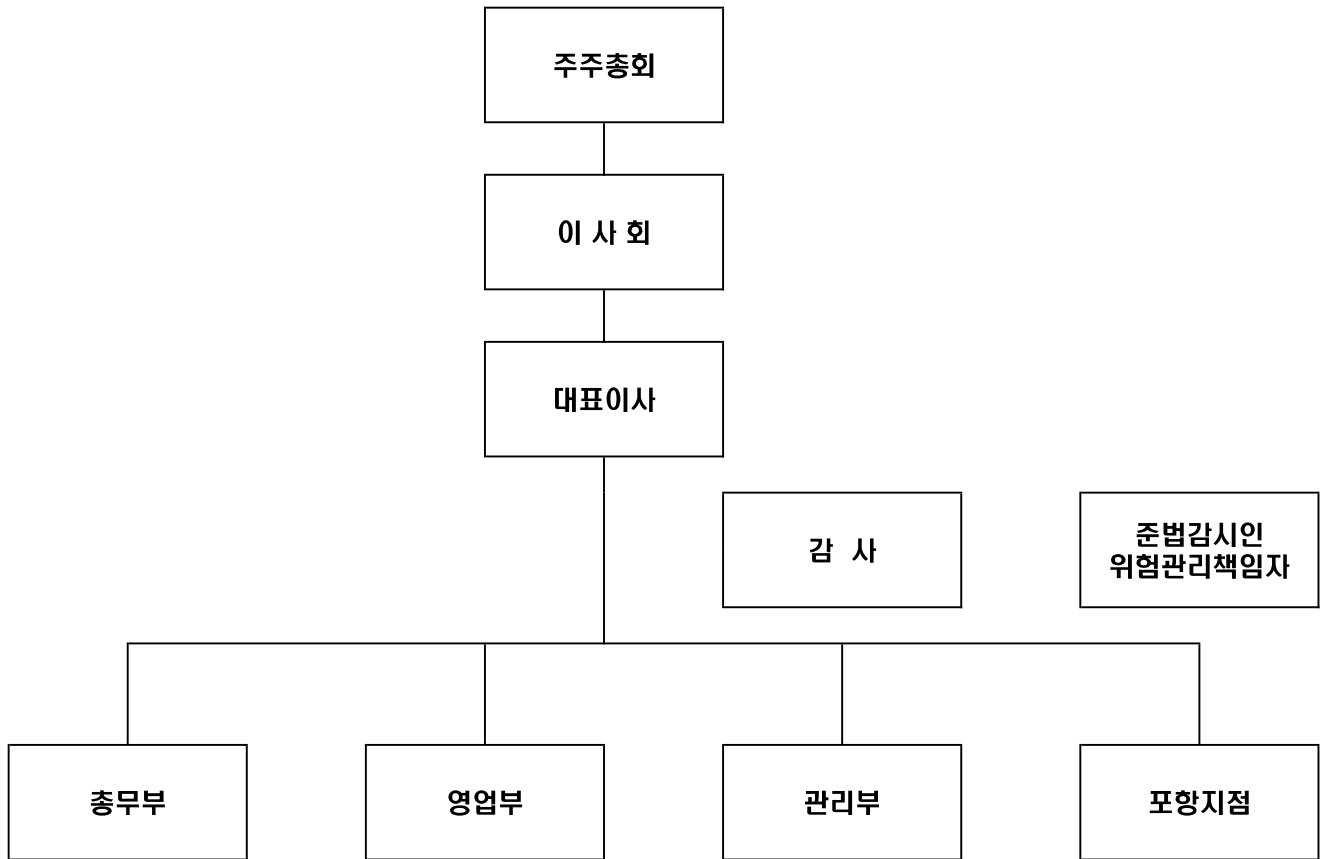

##### [2] 영업점 및 자동화기기

제29기말 : 2025년 12월말 현재

영 업 점			자동화기기		
지 점	출장소	계	CD	ATM	기타
2		2			

## 5. 임직원수

※ 직전분기대비

제29기말(금분기):2025년 12월말  
 제29기 3분기말(직전분기):2025년 09월말  
 (단위 : 명)

구 분		제29기말 (금기)	제29기 3분기말 (직전분기)
임 원	상 근	3	3
	비상근 (사외이사 포함)	1	1
일 반 직 원	정규	7	7
	비정규		
계		11	11

## 6. 임원 현황

제29기말 : 2025년 12월말 현재

구 분	성 명	직 명	담당업무 또는 주된 업무
상근임원	김 춘 식	대표이사	업 무 총 괄
	김 영 회	감 사	감 사
	김 기 철	이 사	이 사
사외이사가 아닌 비상근이사	이 동 주	이 사	이 사

## 7. 동일계열회사

제29기말(금기) : 2025년 12월말 현재

(단위:억원,주,%)

회사 유형	법인명	업종	주 소	임원현황		주주현황		관련법규
				직위	성명	성명	지분율	
비상장	(재)영암장학문화재단	장학문화재단	경북 포항시 북구 중흥로 321 (죽도동)	이사	김홍철			
				이사	이상배			
				이사	이승태			
				이사	이창규			
				이사	황인찬			
"	(주)대아고속해운	여객운보	경북 포항시 북구 해안로 203,4층(두호동)	대표이사	박성복	황인찬	81.0	
				상임감사	박흥국			
				이사	이종현			
				이사	황영욱			
"	(주)대아동방항공	운송	서울특별시 마포구 독막로 10,616호(합정동,성지리버스텔)	대표이사	김미영	황인규	30.0	
				상임감사	황찬욱			
				이사	황인규			
				이사	황정욱			
"	(주)대아산업개발	부동산	경북 포항시 북구 중흥로 321(죽도동,대아빌딩13층)	대표이사	이동주	황인철	100.0	
				상임감사	이종현			
				이사	이동열			
				이사	최호명			
"	(주)대아상호저축은행	금융	경북 포항시 남구 중흥로 321 (죽도동)	대표이사	강창규	박소악	90.7	
				상임감사	이종영			
				이사	이경록			
				이사	이동주			
"	(주)대아올림리조트	관광숙박	경북 울릉군 울릉읍 사동1길 43	대표이사	황성욱	황인규	80.0	
				상임감사	최경혜			
				이사	김정희			
				이사	황영욱			
				이사	황인찬			
"	(주)대아파이낸스	여신금융	경북 포항시 북구 중흥로 321 (죽도동)	대표이사	이동주	황인철	48.0	
				상임감사	김정환			
				이사	황인철			
"	(주)대아홀딩스	선박운항	경북 포항시 북구 해안로 203, 4층(두호동)	대표이사	이종현	황인찬	89.0	
				상임감사	황영욱			
				이사	황인찬			
				이사	황인철			
"	(주)대원디씨	임대	경북 포항시 남구 중흥로 93 (상도동)	대표이사	황인철	박소악	78.0	
				상임감사	최경혜			
				이사	이종현			
"	(주)디와이	관광숙박	경북 포항시 북구 흥해읍 해안로 1374	대표이사	최호명	(주)대아홀딩스	100.0	
				상임감사	황영욱			
				이사	김정희			
				이사	황인찬			
"	(주)삼아디씨	부동산임대	경북 포항시 남구 중흥로 93 (상도동)	대표이사	황인철	박소악	74.0	
				상임감사	최경혜			
				이사	이종현			
				이사	황인찬			
"	(주)울림심층수	제조업	경북 울릉군 서면 태하리 455-6	대표이사	최호명	(주)대아홀딩스	99.0	
				대표이사	황영욱			
				상임감사	김정희			
				이사	이종현			
				이사	황인찬			
"	(주)제이에이치페리	여객하문	전남 장흥군 하지면 누령도1길 465	대표이사	박성복	(주)대아홀딩스	100.0	
				이사	황성욱			

회사 유형	법인명	업종	주 소	임원현황		주주현황		관련법규
				직위	성명	성명	지분율	
				이사	황영욱			
				이사	황인찬			
"	(주)포항디씨	임대	경북 포항시 남구 중흥로 93 (상도동)	대표이사	황인철	박소악	66.0	
				상임감사	최경혜			
				이사	이종현			
				이사	황인찬			
"	(학)영암학원	학교법인	경북 포항시 남구 새천년대로 474번길 13 (대잠동)	이사장	황인찬			
				이사	문명호			
				이사	박경도			
				이사	배태원			
				이사	송재강			
				이사	이승태			
				이사	최호명			
				이사	한명희			
				이사	황영욱			
				대표이사	한국선	황인찬	48.0	
				상임감사	최호명			
				이사	이재수			
이사	이종현							
"	대아항공(주)	여객화물	경기도 평택시 포승읍 평택항만길 75-18	대표이사	정홍	(주)대아홀딩스	64.0	
				대표이사	황영욱			
				상임감사	황성욱			
				이사	이종현			
"	대아해양(주)	해운	서울시 강남구 도산대로1길 6 (신사동)	대표이사	황영욱	황인찬	82.0	
				상임감사	이종현			
				이사	김정희			
				이사	황성욱			
"	동대건설(주)	건설	경북 포항시 북구 중흥로 321(죽도동,대아빌딩13층)	대표이사	최호명	박소악	70.0	
				상임감사	이승령			
				이사	김동환			
				이사	이정식			
"	보문개발(주)	골프장	경북 경주시 보문로 182-98 (북군동)	대표이사	황인찬	황인규	49.0	
				상임감사	최호명			
				이사	이종현			
				이사	최경혜			
				이사	황인규			
				이사	황인철			
이사	황정욱							
이사	황찬욱							

주1) "회사유형"에는 회사의 종류별로 주식회사는 '상장', '비상장'으로 분류하고, 기타회사의 경우 '유한', '합자회사' 등으로 기재

2) "임원"은 등기부상 등기된 임원을 기록

3) "주주현황"은 지분율 상위 5대주주를 기재

4) "관련법규"는 상호저축은행법 시행령 제30조제2항제5호부터 제8호까지 중 해당법규를 기재(상호저축은행업감독규정 제4조제2항 참조)

## 8. 자본금

(단위 : 억원)

년월일	주식의 종류	발행주식수	증. 감자	증. 감자	증. 감자후	비 고
			금액	내용	자본금	
2023.02.28	보통주	40,000	2	유상증자	555	
2023.05.30	보통주	54,000	3	유상증자	558	
2023.08.31	보통주	46,000	2	유상증자	560	
2023.11.29	보통주	30,000	2	유상증자	562	
2023.12.28	보통주	20,000	1	유상증자	563	
2024.02.27	보통주	14,000	1	유상증자	564	
2024.03.27	보통주	7,000	1	유상증자	565	
2024.04.26	보통주	8,000	1	유상증자	565	
2024.05.29	보통주	12,000	1	유상증자	566	
2024.06.25	보통주	7,000	1	유상증자	567	
2024.07.29	보통주	14,000	1	유상증자	567	
2024.09.29	보통주	16,000	1	유상증자	568	
2024.10.29	보통주	16,000	1	유상증자	568	
2024.11.27	보통주	14,000	1	유상증자	569	
2024.12.27	보통주	12,000	1	유상증자	570	
2025.01.24	보통주	14,000	1	유상증자	571	
2025.02.27	보통주	14,000	1	유상증자	571	
2025.03.27	보통주	14,000	1	유상증자	572	
2025.04.29	보통주	14,000	1	유상증자	573	
2025.05.30	보통주	14,000	1	유상증자	573	
2025.06.26	보통주	14,000	1	유상증자	574	
2025.07.29	보통주	14,000	1	유상증자	575	
2025.08.27	보통주	16,000	1	유상증자	576	
2025.09.26	보통주	14,000	1	유상증자	576	
2025.10.29	보통주	14,000	1	유상증자	577	
2025.11.27	보통주	14,000	1	유상증자	578	
2025.12.27	보통주	16,000	1	유상증자	579	

주) 최근 3개년간의 자본금 증. 감자내용 및 증. 감자 후 자본금 금액임

## 9. 주요 주주현황

( 2025년 12월 31일 현재)

주 주 명	소 유 주 식 수	소 유 비 율(%)
(주)대아상호저축은행	11,570,020	100

## 10. 배 당

구 분	2025년도	2024년도
보 통 주 배 당 율	%	%
보 통 주 주 당 배 당 액	해당없음	해당없음
주 당 당 기 순 이 익	Δ76원	Δ74원
배 당 성 향	%	%

## [경 영 실 적]

### 11. 개요

(회계기준 : 일반기업회계기준)

(단위 : 억원)

구 분	2025년도	2024년도
업 무 이 익 (총당금적립전 이익) (A)	Δ 11	Δ 10
총 당 금 적 립 액 (B)	Δ 2	Δ 2
대 손 총 당 금		
지 급 보 증 총 당 금		
퇴 직 급 여 총 당 금	Δ 2	Δ 2
기 타 총 당 금		
법 인 세 비 용 (C)		
당 기 순 이 익 (A - B - C)	Δ 9	Δ 8

## 12. 자금의 조달 및 운용현황

### (1) 이자율 현황

※ 전년동기대비

제29기말(금기):2025년 12월말

제28기말(전기):2024년 12월말

(단위 : 억원, %)

구 분			제29기말 (금기)				제28기말 (전기)			
			평균잔액		이 자 금 액	이자율	평균잔액		이 자 금 액	이자율
				구성비				구성비		
조  달	원 가 성	예 수 금	34	82.93	1	2.94	36	81.82	2	5.56
		표지어음예수금								
		차 입 금								
		기 타								
		소 계	34	82.93	1	2.94	36	81.82	2	5.56
	무 원 가 성	자 본 총 계	5	12.20			6	13.64		
		총 당 금	2	4.88			2	4.55		
		기 타								
		소 계	7	17.07			8	18.18		
	조 달 합 계		41	100.00	1	2.44	44	100.00	2	4.55
운  용	수 익 성	예 치 금	33	80.49	1	3.03	28	63.64	1	3.57
		유 가 증 권								
		대 출 금		0.00				0.00		
		기 타	1	2.44			2	4.55		
		대손충당금등(Δ)		0.00				0.00		
		소 계	34	82.93	1	2.94	30	68.18	1	3.33
	무 수 익 성	현 금	1	2.44			1	2.27		
유 형 자 산		0	0.00				0.00			
기 타		6	14.63			13	29.55			
소 계		7	17.07			14	31.82			
운 용 합 계		41	100.00	1	2.44	44	100.00	1	2.27	

## [2] 만기구조

제29기말 : 2025년 12월말 현재

(단위 : 억원)

구분	정상·요주의 분류자산 및 부채 현황					고정이하 분류자산(C)	합계 (A+B+C)
	3개월 이하	6개월 이하	1년 이하	3년 이하(A)	3년 초과(B)		
운 용	32	32	32	32	2		34
대출금 ( 1 )							
조 달	13	20	33	33	1		34
예수금 ( 2 )	13	20	32	32	1		33
차이(1-2)	Δ 13	Δ 20	Δ 32	Δ 32			Δ 33

## [3] 후순위채 발행현황

제29기말 : 2025년 12월말 현재

(단위 : 억원, %)

채권의 종류	발행일	만기일	발행금액	발행금리	신용등급	비고
해 당 사 항 없 음						

### 13. 부문별 수지상황

#### [1] 이자율 현황

(회계기준 : 일반기업회계기준)

(단위 : 억원)

구 분		2025년도 (A)	2024년도 (B)	증감 (A-B)
이 자 부 문	이자 수익	1	1	
	예치금이자	1	1	
	유가증권이자			
	대출금 이자			
	할부금융이자			
	기타이자수익			
	이자 비용	1	1	0
	예수부채이자	1	1	0
	표지어음예수금이자			
	차입부채이자			
	사채이자			
	기타이자비용			
소 계				
수수료 부문	수수료수익			
	수수료비용	1	1	
	소 계	Δ 1	Δ 1	
유가증권 부문	유가증권관련수익			
	유가증권관련비용			
	소 계			
기타영업 부문	기타수익			
	기타비용			
	소 계			
부문별이익 합계		Δ 1	Δ 1	
판매비와 관리비(Δ)		8	7	
법인세비용차감전 순이익		Δ 9	Δ 8	
법인세 비용(Δ)				
당기순이익		Δ 9	Δ 8	

## 14. 자본적정성 지표

### (1) 자본적정성

※ 전년동기대비

제29기말(금기):2025년 12월말  
제28기말(전기):2024년 12월말  
(단위 : 억원. %)

구분	제29기말 (금기)	제28기말 (전기)
BIS기준 자기자본 비율 ※ 법규정상 요구되는 비율은(7%)이상임)	11.16	13.06
BIS기준기본자본비율	11.16	13.06
단순자기자본비율	2.31	2.62

◆ BIS(국제결제은행) 바젤은행감독위원회의 '자기자본 측정과 기준에 관한 국제적 합의'에 따른 개념으로, 금융회사의 리스크 증에 대처하기 위한 자기자본비율 규제에 관한 국제적 통일기준을 의미합니다. 대체로 BIS기준 자기자본비율이 높을수록 재무건전성이 우량하다는 것을 의미합니다.

### (2) BIS기준 자기자본비율 산출내역

※ 전년동기대비

제29기말(금기):2025년 12월말  
제28기말(전기):2024년 12월말  
(단위 : 억원. %, %p)

구분	제29기말 (금기)	제28기말 (전기)
기본자기자본계(A)	1	1
자 본 금	579	570
자본잉여금		
이익잉여금	Δ 576	Δ 567
연결회사의 외부주주지분		
공제항목	2	2
보완자본계(B)		
상위 기한부 후순위 채무		
하위 기한부 후순위 채무		
재평가적립금		
매도가능증권 평가이익 등		
대손충당금 (대손준비금 포함)		
기타		
경영정상화 장기차입금(C)		
공제항목계(D)		
자기자본계(A+B+C-D)	1	1
위험가중자산	7	8

### 15. 자산건전성 지표

※ 전년동기대비

제29기말(금기):2025년 12월말  
제28기말(전기):2024년 12월말  
(단위 : 억원, %)

구분	제29기말 (금기)	제28기말 (전기)
손실위험도 가중여신비율	1.27	1.98
순고정이하여신비율		
고정이하 여신비율	6.95	6.25
연체대출비율	0.0	12.50

### 16. 수익성 지표

※ 전년동기대비

제29기말(금기):2025년 12월말  
제28기말(전기):2024년 12월말  
(단위 : 억원, %)

구분	제29기말 (금기)	제28기말 (전기)
총자산이익율	△ 24.49	△ 21.33
총자산경비율	22.87	19.26
수지비율	885.59	684.72

### 17. 유동성 지표

※ 전년동기대비

제29기말(금기):2025년 12월말  
제28기말(전기):2024년 12월말  
(단위 : 억원, %)

구분	제29기말 (금기)	제28기말 (전기)
유동성 비율	259.71	279.95
예대율	0.66	0.93

◆유동성비율 : 단기조달자금에 대한 단기자금운용을 표시(상호저축은행의 지급능력)하는 지표로 그 비율이 높을 수록 유동성이 좋다는 것을 의미합니다.

## 18. 생산성 지표

※ 전년동기대비

제29기말(금기):2025년 12월말

제28기말(전기):2024년 12월말

(단위 : 억원. %)

구분		제29기말 (금기)	제28기말 (전기)
직원 1인당	총당금적립전이익	Δ 7.00	Δ 6.00
	예 수 금	3	4
	대 출 금		
1영업점당	예 수 금	17	18
	대 출 금		

## 19. 기타 지표

제29기말(금기):2025년 12월말

제28기말(전기):2024년 12월말

(단위 : 억원. %)

구분	제29기말 (금기)	제28기말 (전기)
퇴직급여충당금비율	100	100

## [재무상황]

### 20. 개요

※ 전년동기대비  
(회계기준 : 일반기업회계기준)

제29기말(금기):2025년 12월말  
제28기말(전기):2024년 12월말  
(단위 : 억원, %)

구분		제29기말 (금기)		제28기말 (전기)		증감
			구성비		구성비	
자  산	현금 및 예치금	32	94.12	36	94.74	
	유가증권					
	대출채권					0
	유형자산					
	기타자산	2	5.88	2	5.26	0
<b>자산총계</b>		34	100.00	38	100.00	
부  채	예수부채	32	94.12	35	92.11	Δ 3
	차입부채					
	기타부채	1	2.94	2	5.26	Δ 1
<b>부채총계</b>		33	97.06	37	97.37	Δ 4
자  본	자본금	579	1,702.94	570	1,676.47	9
	자본잉여금					
	자본조정	Δ 2	Δ 5.88	Δ 1	Δ 2.94	
	기타포괄손익누계액					
	이익잉여금	Δ 576	Δ 1,694.12	Δ 568	Δ 1,670.59	Δ 8
<b>자본총계</b>		1	2.94	1	2.94	0
<b>부채 및 자본총계</b>		34	100.00	38	100.00	

## 21. 대출금 운용

### (1) 용도별 대출금

※ 전년동기대비

제29기말(금기):2025년 12월말  
제28기말(전기):2024년 12월말  
(단위 : 억원, %)

구분	제29기말 (금기)		제28기말 (전기)	
		구성비		구성비
기업자금대출	-		-	
가계자금대출	-		-	
공공 및 기타자금대출	-		-	
합계	-		-	

### (2) 담보별 대출금

※ 전년동기대비

제29기말(금기):2025년 12월말  
제28기말(전기):2024년 12월말  
(단위 : 억원, %)

구분		제29기말 (금기)		제28기말 (전기)	
			구성비		구성비
담 보	부동산	-		-	
	동산	-		-	
	유가증권	-		-	
	예수금	-		-	
	기타	-		-	
	소계	-		-	
보증		-		-	
신용		-		-	
합계		-	-	-	-

### (3) 중소기업 대출

※ 전년동기대비

제29기말(금기):2025년 12월말  
제28기말(전기):2024년 12월말  
(단위 : 억원, %)

구분		제29기말 (금기)	제28기말 (전기)
중소 기업 대출 비율 (A/B x 100)			
	중소기업대출(A)	-	-
	총대출 (B)	-	-

**[4] 부동산 업종별 신용공여 한도준수 및 자산건전성 분류 현황**

제29기말 : 2025년 12월말 현재

(단위 : 억원, %)

업종명	신용공여 한도 준수 현황		건전성분류현황							
	한도 금액	신용 공여액	대출채권						연체액	연체율
			정상	요주의	고정	회수의문	추정손실	합계		
부동산PF대출 (①)	해 당 사 항 없 음									
건설업(②)										
부동산업(③)										
합계 (①+②+③)										

주1) 저축은행업감독규정이 개정·시행(23.9.13)됨에 따라 명목상 차주가 아닌 실제 원리금 상환의무가 있는 실차주 기준으로 업종을 구분하여 신용공여 한도를 산정

구 분	2025년 12월 (금기)	2025년 9월	2025년 6월	2025년 3월
총 대 출				
소액신용대출	10억이하 공시생략	10억이하 공시생략	10억이하 공시생략	10억이하 공시생략
비중				
소액신용대출연체액				
비중				

- 주 1) 총여신중 3백만원이하의 신용대출금액을 분기별로 기재
- 2) 연체기준 : 상호저축은행업감독규정 (별표7)의 연체여신을 적용
- ☆ 소액신용대출잔액이 10억원이하인 저축은행은 "소액신용대출 취급현황"을 공시하지 아니할 수 있음.

## 22. 유가증권투자 및 운용현황

(회계기준 : 일반기업회계기준)

제29기말(금기) : 2025년 12월말

(단위 : 억원)

구 분	취득원가	기말장부가액	평가손익잔액(B/S)	운용손익(I/S)
당기손익인식증권	해 당 사 항 없 음			
매도가능증권				
만기보유증권				
지분법적용투자주식				
합 계				

## 23. 예수금 현황

(1) 형태별 예수금

※ 전년동기대비

제29기말(금기):2025년 12월말

제28기말(전기):2024년 12월말

(단위 : 억원, %)

구 분	제29기말 (금기)				제28기말 (전기)			
	잔 액		평균잔액		잔 액		평균잔액	
		구성비		구성비		구성비		구성비
요구불예금								
거치식예금	31	96.88	33	97.06	34	97.14	36	97.30
적립식예금	1	3.13	1		1	2.86	1	2.70
표지어음								
기 타								
합 계	32	100.00	34	100.00	35	100.00	37	100.00

(2) 예금자별 예수금

※ 전년동기대비

제29기말(금기):2025년 12월말

제28기말(전기):2024년 12월말

(단위 : 억원, %)

구 분	제29기말 (금기)		제28기말 (전기)	
		구성비		구성비
개 인	32	100.00	35	100.00
법인 및 단체				
기 타				
합 계	32	100.00	35	100.00

주) 잔액기준

## 24. 대손상각 및 대손충당금

### [1] 대손상각액

※ 전년동기대비

제29(금)기 4분기(3개월) : 2025년10월1일부터 2025년12월31일까지

제29(금)기 누계 : 2025년 1월1일부터 2025년12월31일까지

제28(전)기 4분기(3개월) : 2024년10월1일부터 2024년12월31일까지

제28(전)기 누계: 2024년 1월1일부터 2024년12월31일까지

(단위:억원)

구 분	제29기말 (금기)		제28기말 (전기)	
	금분기	누계	전년동기	누계
기중대손상각액	해당사항없음		해당사항없음	
일 반				
특 별				

### [2] 대손충당금내역

※ 전년동기대비

(회계기준 : 일반기업회계기준)

제29기말(금기):2025년 12월말

제28기말(전기):2024년 12월말

(단위 : 억원)

구 분	제28기말 (금기)	제27기말 (전기)
대손충당금	해당사항없음	해당사항없음
일 반		
특 별		

## 25. 부실 및 고정이하 분류여신 현황

### [1] 부실 및 고정이하분류여신

※ 전년동기대비

제29기말(금기):2025년 12월말

제28기말(전기):2024년 12월말

(단위 : 억원)

구 분	제29기말 (금기)	제28기말 (전기)
총여신		
부실여신		
고정 이하 분류 여신		
순고정이하 분류 여신		

주 1) 부실여신은 회수의문 및 추정손실 여신의 합계임

2) 고정이하분류여신은 고정, 회수의문 및 추정손실 여신의 합계임

3) 순고정이하분류여신은 고정이하분류여신에서 고정이하 총당금을 차감한 후의 금액임

- ◆ 부실여신 : 상호저축은행의 총여신중 회수의문과 추정손실을 합한 것으로 총여신 대비 그 비율이 낮을수록 상호저축은행의 자산 건전성이 양호함을 나타냅니다
  - 회수의문 : 고정으로 분류된 거래처에 대한 총여신액 중 손실 발생이 예상되나 현재 그 손실액을 확정할 수 없는 회수예상가액 초과여신
  - 추정손실 : 고정으로 분류된 거래처에 대한 총여신액 중 회수불능이 확실하여 손비처리가 불가피한 회수예상가액 초과여신
  
- ◆ 고정이하분류여신 : 상호저축은행의 총여신중 고정, 회수의문과 추정손실을 합한 것으로 총여신 대비 그 비율이 낮을수록 상호저축은행의 자산 건전성이 양호함을 나타냅니다
  - 고정 :금융거래내용, 신용상태 등 경영내용이 불량하여 구체적인 회수 조치나 관리방법을 강구할 필요가 있는 거래처에 대한 총여신 중 회수 예상가액 해당여신

### [2] 거액 부실여신 증기업체 현황

※ 직전분기대비

제29기말(금기):2025년 12월말

제29기 3분기말(직전분기):2025년 09월말

(단위 : 억원)

업체명	제29기말 (금기)	제29기 3분기말 (직전분기)	증가액	증가사유	비고
해 당 사 항 없 음					

주 1) 업체명은 직전분기대비 부실여신잔액이 10억원 이상 증기업체를 대상으로 상위 20개 업체를 기재하되,법인의 경우 "(주)\*\*\*(업종)", 개인명의대출의 경우 업체명에 "개인대출(홍\*동)"으로 기재

### [3] 신규발생 채권조정업체 현황

제29기말 : 2025년12월말

(단위 : 억원)

업체명	채권재조정 결정일자	제27기말 총여신잔액	부실여신잔액	채권재조정 진행내역	비고
해 당 사 항 없 음					

주 1) 총여신잔액이 10억원이상인 업체를 대상으로 작성함

## 26. 주식거래

※ 전년동기대비

제29기말(금기):2025년 12월말  
제28기말(전기):2024년 12월말  
(단위 : 억원)

구 분	제29기말 (금기)	제28기말 (전기)
지급보증	해당사항없음	해당사항없음
대손상각채권	1	2
배서어음	해당사항없음	해당사항없음
미지급자산재평가세		
파생금융상품 거래		

## 27. 비업무용 부동산 보유현황

제29기말 : 2025년12월말 현재

(단위 : 억원)

구 분	1년내 취득	1~3년내 취득	3년이전 취득
비업무용 토지	해당사항없음		
비업무용 건물			
합 계			

### 27-1. 경영업무 취급현황

※ 전년동기대비

제29기말(금기):2025년 12월말  
제28기말(전기):2024년 12월말  
(단위 : 억원, 건, 매)

구 분	제28기말 (금기)		제27기말 (전기)	
	실적	건(매)수	실적	건(매)수
할부금융	해 당 사 항 없 음			
직불카드	해 당 사 항 없 음			

## [ 위험 관리 ]

### 28. 개요

#### [1] 위험 관리조직

위험 관리팀을 구성하여 운영하고 있음.

#### [2] 위험 관리체계

위험이란 예기치 못한 경영환경의 변화나 내부관리시스템의 하자가 손익에 불리하게 작용하는 내용을 양적 또는 질적으로 평가한 것으로서 각 상호저축은행의 위험관리조직, 관리체계 등을 약술한다.

(예시) : 위험관리조직, 위험관리위원회 활동, 위험관리체계 구축을 위한 활동

#### [3] 신용리스크 관리

신용리스크란 거래 상대방의 채무불이행으로 대출금등 채권의 원리금을 회수하지 못함에 따른 손실위험을 말하며 당사는 종합관리대상과 개별관리 대상으로 구분하여 관리한다.

#### [4] 시장리스크 관리

시장리스크 관리목적은 이자율, 환율, 주가 등의 시장가격 변동에 따른 위험을 효율적으로 관리함으로써 손실을 최소화하고, 그 수익을 극대화 하는데 있으며 주기적으로 리스크 허용 한도를 설정하고 이를 준수하고 있음.

#### [5] 유동성리스크 관리

자산·부채의 운용에 따른 손실을 최소화 함으로 안정적 수익을 확보하는데 목적이 있으며, 주기적으로 운용상태를 점검하고 있음.

#### <정기예금 등의 잔존기간별 잔액>

○ 정기예금

(단위: 억원)

구 분	1년 이내	2년 이내	3년 이내	3년 초과	합 계
정기예금	34				34

○ 대출금

(단위: 억원)

구 분	1년이내	2년이내	3년이내	4년이내	5년이내	5년초과	합 계
대출금							

주) 종합통장대출 등 한도에 대하여 약정기간을 정하고 특정기간(1개월 등) 안에 회전 취급하는 대출금은 한도약정기간에 불구하고 1년 이내로 분류함.

○유가증권

(단위:억원)

구 분	1년이내	2년이내	3년이내	4년이내	5년이내	5년초과	합 계
국. 공채	해 당 사 항 없 음						
사 채							
기 타							
합 계							

주 1) 국. 공채란 통화안정증권, 정부보증채, 재정증권국채, 지방채, 정부투자기관발행채권 등을 말함.

2) 유가증권의 만료기간을 특정할 수 없는 주식 및 투자유가증권(출자금 포함) 등은 제외함.

**[6] 신용평가시스템 (CSS) 구축**

신용평가시스템의 개요, 활용범위, 활용방법, 통제구조(신용등급 또는 개인신용평점 변경 관련 절차 및 승인과정 등) 등을 자율적으로 기술한다.

## [기 타 경 영 현 황]

### 29. 자회사 경영실적

제29기말 : 2025년 12월말 현재

(단위: 억원)

자회사명	재 무 상 황		손 익 상 황		결 산
	총 자 산	자기자본(자본금)	영업이익	당기순이익	기준일
해 당 사 항 없 음					

### 30. 여. 수신 금리 현황

#### [1] 여신금리

(제29기말 : 2025년 12월 31일 현재)

구 분			신용평점1) · 신용등급별2) 현황			비고
			최상위 분위	최다 차주 해당 분위	최하위 분위	
개인대출	신용대출	분위	3	7	8	
	(무보증,1년)	적용금리	11.5	17	17	
	아파트담보대출	분위	6	6	6	
		적용금리	5	5	5	
	예금담보대출	분위	예금금리 + 1.5%			
(정기예금1년)	적용금리					
기업대출 <sup>2)</sup>	기업일반대출	등급	-	-	-	
	(1년)	적용금리	-	-	-	

주) ① 개인신용평점 분위 : 10분위(상위 0~10%=상위10%) ~ 1분위(상위90~100%=하위10%)

② 정상등급을 대상으로 함

③ 무보증대출 기준

#### [2] 수신금리

(제29기말 : 2025년 12월 31일 현재)

구 분	기간	최저금리 <sup>1)</sup>	최고금리 <sup>2)</sup>	비고
보통예금		0.10%	0.10%	
저축예금				
정기적금	6개월			
	1년	1.00%	1.00%	
	2년	1.00%	1.00%	
	3년	1.00%	1.00%	
정기예금	3개월	1.30%	1.30%	
	6개월	1.50%	1.50%	
	1년	2.60%	2.60%	
	2년	2.30%	2.30%	
	3년	2.30%	2.30%	
근로자우대저축	3년			
	5년			

주) ① 기본고시금리 기준

② 일반우대금리 기준

### [3] 금리 결정체계

#### 1) 여신 금리결정체계

구분		내용
① 기준금리	조달금리	시장금리를 반영한 대출과목별, 기간별 기준금리
② 가산금리	업무원가	여신업무 수행에 따르는 업무원가를 신용등급별로 구분 적용
	기타비용	예금보험료, 교육세
	차등가산금리	담보금액, 신용등급별 부실률을 반영한 예상손실 및 예상외 손실
③ 손익분기금리(① + ②)		저축은행의 손익이 "0"이 되는 금리
④ 목표 수익률		은행의 목표수익률(ROA)
⑤ 산출금리 (③ + ④)		손익분기금리 + 목표수익률
⑥ 금리조정 (±)		수익기여도 등을 감안하여 조정하는 금리
⑦ 적용금리		고객에게 적용되는 최종 금리

#### 2) 수신 금리결정체계

2004.2.2. "금융기관 여수신이율 등에 관한 규정"개정에 따른 금리 자유화 완결로, 관계법령이나 관계당국의 결정에 의하여 정해지는 규제금리는 없으며, 현재 수신금리는 모두 은행이 시중 실세금리 등을 감안하여 자율적으로 정하는 자율금리로서, 이러한 자율금리는 시장금리, 단기자금시장 전망, 당행의 자금구조 및 운용상황, 타행금리 수준, 수신취급 비용 등에 따라 결정됩니다.

### 31. 타금융기관과의 거래내역

(단위 : 억원)

구분	조달		운용	
	과목	금액	과목	금액
국내은행			보통예치금	
기타금융기관			기타예치금 및 유가증권	5
소계				5
중앙회			중앙회예치금	25
			지급준비예치금	2
소계				27
합계				<b>32</b>

주) 거래 금융기관을 별도로 명시

### 32. 준법감시인 제도

◎ 준법감시인이란 : 내부통제기준의 준수여부를 점검하고 동 기준에 위반하는 경우 이를 조사하여 상임감사에게 보고하는 자를 말한다.

◎ 준법감시인의 역할

- ㉠ 내부통제정책의 수립 및 기획 입안
- ㉡ 내부통제제도 운영 실태에 대한 모니터링 및 미비점 개선. 시정
- ㉢ 이사회, 경영진, 유관부서에 대한 상임감사 앞 보고 및 제재요구
- ㉣ 일상업무에 대한 사전지시
- ㉤ 내부통제 및 법규준수 등과 관련하여 정기적인 임직원 교육 및 교육현황의 관리
- ㉥ 소비자보호업무에 관한 민원처리내용 및 경영공시내용의 적정성 점검 등

### 33. 내부통제

◎ 감사는 저축은행의 자산보호, 회계자료의 정확성 및 신뢰성 확보, 자원의 효율적 이용, 각종 계획 및 법규의 준수를 확실하게 하기 위하여 정기감사, 특별감사, 일상감사를 통하여 임직원이 지속적으로 수행하여야 하는 모든 제도 및 절차 등이 적법하게 이루어 지는지를 관리감독 한다.

### 34. 기관경고 및 임원 문책사항

금융감독원 조치요구사항							조치사항	
소속	직위 (현직)	성명	관련자 구분	담당업무 (담당기간)	귀책사항	양정 구분	조치일	조치 사항
해 당 사 항 없 음								

### 34-1. 민원발생 건수

※ 동 민원건수는 중복·반복민원, 단순 질의성, 금융회사에 책임을 물을 수 없는 민원 등은 제외되어 있으므로 이용·활용 시 주의하시기 바랍니다.

※ 동 민원건수는 상호저축은행통일경영공시기준에 의거하여 작성되었습니다.

※ 대상기간

- 금분기 : 2025년 4분기 (2025.10.01 ~ 2025.12.31)

- 전분기 : 2025년 3분기 (2025.07.01 ~ 2025.09.30)

#### 가. 민원건수

구 분	민원 건수			환산건수 <sup>3)</sup>			비고
	2025년 3분기 (전분기)	2025년 4분기 (금분기)	증감률 (%)	2025년 3분기 (전분기)	2025년 4분기 (금분기)	증감률 (%)	
자체민원 <sup>1)</sup>	해 당 사 항 없 음						
대외민원 <sup>2)</sup>							
합 계							

주 1) 서면 및 인터넷 홈페이지 등으로 접수된 민원

주 2) 금융감독원 등 타 기관에 접수된 민원 중 이첩된 민원 또는 사실조회 요청한 민원.

단, 해당기관(금융감독원 등 타 기관)에서 이첩 또는 사실 조회 없이 직접 처리한 민원은 제외

주 3) 환산 건수 = (전체 민원 건수 / 전체 고객 수) \* 10,000

#### 나. 유형별 민원건수

구 분	민원 건수			환산건수 <sup>3)</sup>			비고	
	2025년 3분기 (전분기)	2025년 4분기 (금분기)	증감률 (%)	2025년 3분기 (전분기)	2025년 4분기 (금분기)	증감률 (%)		
유 형	수 신	해 당 사 항 없 음						
	여 신							
	채권추심							
	기 타							
합 계								

**다. 상품별 민원건수**

구 분		민원 건수			환산건수 (고객 만명당 건)			비고
		2025년 3분기 (전분기)	2025년 4분기 (금분기)	증감률 (%)	2025년 3분기 (전분기)	2025년 4분기 (금분기)	증감률 (%)	
상 품 별	예·적금 <sup>1)</sup>	해 당 사 항 없 음						
	주택담보대출							
	신용대출							
	방카슈랑스							
	기타							
합 계								

주 1) 계, 부금, 입출금이 자유로운 예금 등 수신상품 포함

## 34-2. 금융소비자보호 실태평가 결과 : 해당사항없음(평가대상아님)

※ 금융소비자 보호에 관한 법률」제32조 제2항 등에 따라 금융회사는 금융감독원이 주관하는 '금융소비자보호 실태평가 제도' 를 통해 소비자 보호 수준을 종합적으로 평가 받으며 그 결과를 저축은행과 저축은행중앙회 홈페이지에 공시하여야 한다.

※ 공시 대상 : 금융감독원이 민원건수 및 영업규모 등을 고려하여 평가 대상으로 선정한 저축은행\* 중 현장 평가를 받은 저축은행

\* 기준 : 민원발생건수 및 영업규모가 권역내 비중 2% 이상이고, 자산규모가 1조원 이상인 저축은행

### 35. 수시공시 사항

(1) 유상증자결정 · 사유발생일 : 2025.01.21. · 내용 : 유상증자	(10) 유상증자결정 · 사유발생일 : 2025.06.25. · 내용 : 유상증자
(2) 유상증자결정 · 사유발생일 : 2025.02.25. · 내용 : 유상증자	(11) 유상증자결정 · 사유발생일 : 2025.07.28. · 내용 : 유상증자
(3) 유상증자결정 · 사유발생일 : 2025.03.25. · 내용 : 유상증자	(12) 유상증자결정 · 사유발생일 : 2025.08..26. · 내용 : 유상증자
(4) 임원선임 · 사유발생일 : 2025.03.27. · 내용 : 임원 연임	(13) 유상증자결정 · 사유발생일 : 2025.09.25. · 내용 : 유상증자
(5) 주주총회 개최 관련 공시 · 사유발생일 : 2025.03.27. · 내용 : 정기주주총회	(14) 유상증자결정 · 사유발생일 : 2025.10.30. · 내용 : 유상증자
(6) 유상증자결정 · 사유발생일 : 2025.04.24. · 내용 : 유상증자	(15) 유상증자결정 · 사유발생일 : 2025.11.25. · 내용 : 유상증자
(7) 임원선임 · 사유발생일 : 2025.04.28. · 내용 : 임원 연임	(16) 임원선임 · 사유발생일 : 2025.12.04. · 내용 : 임원 연임
(8) 주주총회 개최 관련 공시 · 사유발생일 : 2025.04.28. · 내용 : 임시주주총회	(17) 주주총회 개최 관련 공시 · 사유발생일 : 2025.12.04. · 내용 : 임시주주총회
(9) 유상증자결정 · 사유발생일 : 2025.05.27. · 내용 : 유상증자	(18) 유상증자결정 · 사유발생일 : 2025.12.24. · 내용 : 유상증자

### 36. 직원대출 잔액

(단위 : 억원)

구 분	2025년도	2024년도
직원대출 잔액	0	0

### 37. 대주주 및 임원과과의 거래내역

#### 가. 신용공여<sup>1)</sup>현황

※ 직전분기대비

제29기말(금기):2025년 12월말

제29기 3분기말(직전분기):2025년 09월말

(단위: 백만원, %)

주주(또는 임원)명 <sup>2)</sup>	주주(또는 임원) 및 특수관계인명 <sup>3)</sup>	선임당시	제29기 3분기말 (직전분기)	제29기말 (금분기)	증 감(증감율)	
		신용공여	신용공여	신용공여	선임일 대비 (C-A)	직전분기 대비(C-B)
		(A)	(B)	(C)		
주 주	(주)대아상호 저축은행	본 인			해 당 사 항 없 음	
		특수관계인				
		소 계				
	합 계	본 인				
		특수관계인				
		합 계				
임 원	김 춘 식 (25.12.4 대표이사)	본 인			"	
		특수 관계인				
		소 계				
	김 영 회 (25.3.28 감 사)	본 인			"	
		특수 관계인				
		소 계				
	이 동 주 (25.4.28 이 사)	본 인			"	
		특수 관계인				
		소 계				
	김 기 철 (24.3.6 이 사)	본 인			"	
		특수 관계인				
		소 계				
	합 계	본 인			"	
		특수 관계인				
		소 계				
	총 계	본 인			"	
		특수관계인				
		합 계				

주) ① 상호저축은행법 제2조 6호에서 정하는 신용공여를 말함

② 주주의 경우 상호저축은행법 제2조 제11호에 의한 대주주인 경우에 한하여 작성대상으로 함. 임원의 경우에는 ()에 선임년월과 직위 (저축은행장, 사외이사 등)를 명시함. 신용공여가 없는 주주 및 임원의 경우에는 신용공여란에 '해당사항 없음'으로 명시함

③ 상호저축은행법시행령 제30조 제2항에서 정하는 주주(또는 임원)의 특수관계인임

## 나. 기타 주요 거래내역

### (1) 부동산 매매 현황<sup>1)</sup>

제29기말 : 2025년 12월말 현재

(단위: 백만원)

주주(또는 임원)명 <sup>2)</sup>		주주(또는 임원) 및 특수관계인명 <sup>3)</sup>		거래구분	계약일자	거래액	비고
				(매수/매도)			
주 주	(주)대아상호 저축은행	본 인				해 당 사 항 없 음	
		특수 관계인					
		소 계					
임 원	김 춘 식 (25.12.4 대표이사)	본 인				"	
		특수 관계인					
		소 계					
	김 영 회 (25.3.28 감 사)	본 인				"	
		특수 관계인					
		소 계					
	이 동 주 (25.4.28 이 사)	본 인				"	
		특수 관계인					
		소 계					
	김 기 철 (24.3.6 이 사)	본 인				"	
		특수 관계인					
		소 계					
총 계	본 인				"		
	특수관계인						
	계						

주) ① 당해 회계연도중(2023년1월1일 부터 2023년12월31일까지) 주주(또는 임원) 및 특수관계인과 이루어진 부동산 매매 내역을 대상으로 작성함

②, ③ 양식 '가'의 해당 각주와 동일

## [2] 부동산 임대차 현황<sup>1)</sup>

제29기말 : 2025년 12월말 현재

(단위: 백만원)

주주(또는 임원)명 <sup>2)</sup>		주주(또는 임원) 및 특수관계인명 <sup>3)</sup>		거래구분	계약	계약	임대차 거래액		비고
				(임대/임차)	체결일	종료일	보증금	연간 임대(임차)료	
주주	(주)대아상호	본인		해당사항없음					
	저축은행	특수 관계인							
	소계								
임원	김춘식 (25.12.4 대표이사)	본인		"					
		특수 관계인							
		소계							
	김영희 (25.3.28 감사)	본인		"					
		특수 관계인							
		소계							
	이동주 (25.4.28 이사)	본인		"					
		특수 관계인							
		소계							
	김기철 (24.3.6 이사)	본인		"					
		특수 관계인							
		소계							
총계	본인		"						
	특수관계인								
	계								

주) ① 보고서 작성 기준일 현재 주주(또는 임원) 및 특수관계인과 이행중에 있는 부동산 임대차계약을 대상으로 작성함

②, ③ 양식 '가'의 해당 각주와 동일

### [3] 물품공급 및 용역계약 등 현황<sup>1)</sup>

제29기말 : 2025년 12월말 현재

(단위: 백만원)

주주(또는 임원)명 <sup>2)</sup>		주주(또는 임원) 및 특수관계인명 <sup>3)</sup>		거래내용 <sup>4)</sup>	거래일자	물품공급(또는 용역계약)액	비고	
주 주	(주)대아상호	본 인				해 당 사 항 없 음		
	저축은행	특수						
		관계인						
		소 계						
임 원	김 춘 식 (25.12.4 대표이사)	본 인				"		
		특수						
		관계인						
			소 계					
	김 영 회 (25.3.28 감 사)	본 인				"		
		특수						
		관계인						
			소 계					
	이 동 주 (25.4.28 이 사)	본 인				"		
		특수						
		관계인						
			소 계					
김 기 철 (24.3.6 이 사)	본 인				"			
	특수							
	관계인							
		소 계						
총 계		본 인				"		
		특수관계인						
		계						

주) ① 당해 회계연도중(2025년1월1일 부터 2025년12월31일까지) 주주(또는 임원) 및 특수관계인으로부터 물품을 공급받거나 용역을 제공받은 거래 등을 대상으로 작성함

②,③ 양식 '가'의 해당 각주와 동일

④ ○○물품공급, ○○용역계약 등으로 표시함

#### 4) 주식거래 현황<sup>1)</sup>

제29기말 : 2025년 12월말 (금기)

제28기말 : 2024년 12월말 (전기)

(단위: 백만원, 천주)

주주(또는 임원)명 <sup>2)</sup>	주주(또는 임원) 및 특수관계인명 <sup>3)</sup>		제28기말 (전기)		매 수		매 도		제29기말 현재		비 고	
			B/S상 잔액	보유량	거래	거래	거래 금액	거래 수량	B/S상 잔액	보유량		
					금액	수량						
주 주	(주)대아상호	본 인									해 당 사 항 없 음	
	저축은행	특수										
		관계인										
	소 계											
임 원	김 춘 식 (25.12.4 대표이사)	본 인									"	
		특수										
		관계인										
		소 계										
	김 영 회 (25.3.28 감 사)	본 인										"
		특수										
		관계인										
		소 계										
	이 동 주 (25.4.28 이 사)	본 인										"
		특수										
		관계인										
		소 계										
김 기 철 (24.3.6 이 사)	본 인										"	
	특수											
	관계인											
	소 계											
총 계	본 인										"	
	특수											
	관계인											
	계											

주) ① 당해 회계연도중(2024년1월1일 부터 2024년12월31일까지) 주주(또는 임원) 및 특수관계인이 발행한 주식을 매수 또는 매도한 거래(장기투자목적으로 매수 또는 매도한 거래를 제외함)를 대상으로 작성함

②, ③ 양식 '가'의 해당 각주와 동일



### 39. 주식매수선택권 부여내용

#### 가. 주식매수선택권 부여. 행사현황

(단위 : 주, 원)

부여 받은자	관계	부여일	부여 방법	주식의 종류	변동수량			미행사수량	행사 기간	행사 가격	증가
					부여	행사	취소				
해 당 사 항 없 음											

#### 나. 주식매수선택권 부여 조건

- (1) 행사가격
- (2) 행사수량
- (3) 기 타

#### 다. 연중 주식매수선택권, 부여, 행사 및 취소

##### (1) 부여

##### (가) 주주총회 특별결의

부여일	직위	성명	주식의 종류	기부여 주식수	부여 주식수	행사 기간	행사 가격	행사 조건	부여시 현재 가치	발행 주식 총수	주총 부여 한도
해 당 사 항 없 음											

##### (나) 이사회 결의

부여일	직위	성명	주식의 종류	기부여 주식수	부여 주식수	행사 기간	행사 가격	행사 조건	부여시 현재가치	발행주식 총수	이사회 결의 부여한도
해 당 사 항 없 음											

##### (2) 행사

행사일	직위	성명	주식의 종류	부여 주식수	행사 주식수	잔여 주식수	부여시 행사가격	최종 행사가격	행사시 주가	행사 이익
해 당 사 항 없 음										

##### (3) 취소

취소일	직위	성명	주식의 종류	부여 주식수	취소 주식수	잔여 주식수	취소사유
해 당 사 항 없 음							

## 40. 상품이용시 유의사항

### [1]. 수신거래

- 저축은행 거래는 반드시 실명으로 거래하여야 하며, 다음의 경우에는 실명확인증표(주민등록증, 사업자등록증 등)를 제시하여야 합니다.
  - \* 계좌 신규 개설시
  - \* 무통장입금시(다만, 금액이 100만원이하인 경우는 생략가능)
  
- 통장, 도장의 분실도난에 대비하고 예금거래의 안전을 위해 비밀번호를 약정하여 거래하십시오.
  - \* 비밀번호는 주민등록번호, 전화번호, 1234, 7777 등 유추가 가능한 숫자를 피하여 약정하시는 것이 안전합니다.
  - \* 비밀번호를 연속하여 3회이상 오류 입력한 경우에는 출금이 제한됩니다. 이 경우 예금주 본인임이 확인되고, 별도의 출금제한 해제거래를 하여야 출금이 가능합니다.
  
- 통장을 개설할 때, 통장 또는 인감을 분실하여 재발행을 받는 경우, 서명으로 거래하시는 경우에는 본인(신분증지참)만이 할 수 있으며 대리인에 의한 거래는 할 수 없습니다.
  
- 통장이나 인감을 분실하신 경우에는 저희 저축은행에 즉시 신고하여 주십시오.
  
- 예금이자에 대한 세금은 법률에서 정한 세율로 원천징수하며 중도에 세율이 바뀌면 변경될 수 있습니다.
  
- 일정금액 미만의 금액으로 장기간 계속하여 거래가 중지된 경우에는 거래중지계좌로 편입되어 통장을 사용하지 못할 수도 있습니다.
  
- 변동금리부 예금은 시중금리 등의 변동에 따라 중도에 상승 또는 하락할 수 있습니다.
  
- 저희 저축은행은 고객의 통장(증서) 또는 인감을 보관하지 않습니다.  
직원에게 통장(증서) 또는 인감을 임의로 보관하여 발생하는 손해에 대해 저희 저축은행은 책임을 지지 않습니다.
  
- 기타 궁금하신 사항은 저축은행 창구에 비치되어 있는 예금거래약관집을 참고하여 주십시오.  
필요하신 분에게는 사본을 배부하여 드립니다.

## [2]. 여신거래

- 저축은행과 대출 거래시에는 실명으로 하셔야 합니다.

- 대출의 이용은 본인의 수입 등으로 무리없이 상환할 수 있도록 계획을 수립해서 이용하여 주시기 바랍니다.

- 대출신청건은 소정의 심사절차를 거친 후에 대출여부가 결정됩니다.

- 모든 대출거래에는 저축은행여신거래기본약관이 적용됩니다.

직접 작성하시는 대출거래약정서 등 개별 약정서와 함께 기본약관 내용을 잘 읽으시고 의문이 있는 내용은 즉시 문의하여 주십시오.

\* 저축은행 여신거래기본약관은 저희 은행 영업점에 비치되어 있으며 고객께서는 영업시간 중에 언제든지 열람하거나 교부를 청구할 수 있습니다.

- 대출약정서를 작성할 때에는 대출금액, 이율, 상환기간, 대출종류 등을 반드시 자필로 기재하셔야 합니다.

- 타인을 위하여 담보를 제공하거나 연대보증을 할 때에는 특히 담보(보증)의 종류를 명확히 이해하시고 담보(보증)한도, 피담보(보증)채무범위, 담보(보증)기간 등을 분명히 하여야 합니다.

- 담보를 제공하고 대출을 받은 경우 그 담보가격이 하락하면 은행은 추가담보 또는 보증인을 요구할 수 있습니다.

- 대출을 받은 후 약정기일 이내라도 신용상태 악화, 이자미납 등의 경우에는 기한 전 채무변제의무가 발생할 수 있으며, 기한 전 채무변제의무가 발생하면 즉시 대출금을 상환하여야 합니다.

- 대출금을 기한 내 상환할 수 없는 경우에는 사전에 상의하여 주십시오.

- 이자나 분할상환금을 납입일에 납입하지 않으면 연체이자를 부담하게 됩니다.

자동이체 제도를 이용하면 예금계좌에서 이자가 자동적으로 납부되므로 고객편의와 함께 연체이자 관련 손실을 예방할 수 있습니다.

## 41. 수수료

### (1) 제증명 수수료

구 분	금 액
제증명 발급	건당 2,000원 (부채증명서: 일반용 건당 2,000원, 법원제출용 건당 5,000원)
통장, 카드 재발행	1,000원
인감변경	500원

### (2) 저축환/타행환 수수료

(단위 : 원)

구 분	금 액
100만원 이하	700
100만원 초과	1,000

### (3) 계좌이체 수수료

#### ◀ CD공동망 계좌이체 수수료

(단위 : 원)

구 분	금 액
100만원 이하	700
100만원 초과	1,000

#### ◀ 점외VAN사 계좌이체 수수료

(단위 : 원)

구분	당행이체				타행이체			
	마감전		마감후		마감전		마감후	
	10만원이하	10만원초과	10만원이하	10만원초과	10만원이하	10만원초과	10만원이하	10만원초과
한네트			500	500	1,000	1,300	1,500	1,800
청호이지캐쉬			500	500	1,000	1,300	1,500	1,800
비지오프캐쉬넷			600	600	1,000	1,300	1,600	1,900
롯데피에스넷			500	500	1,000	1,300	1,500	1,800
노틸러스효성			500	500	1,000	1,300	1,500	1,800

(4) CD공동망/점외VAN사 현금지급 이용수수료

(단위 : 원)

구 분	마감전	마감후
CD공동망	600	600
NICE	900	1,100
노틸러스호성	1,100	1,300
한네트,청호이지캐쉬,비지에프캐시넷,롯데피에스넷	1,000	1,200

(5) 텔레뱅킹 송금수수료

-타행 이체시 : 건당 400원.

## 42. 주요용어해설

### (1) BIS기준 자기자본비율(위험가중자산 대비 자기자본비율)

상호저축은행 재무구조의 건전성을 나타내는 비율로 BIS금융위원회(바젤위원회)에서 발표한 자산의 신용,시장,운영리스크에 따라 자기자본 보유를 의무화하는 "자기자본 측정과 적정 자기자본 수준에 관한 국제적 합의"를 근거로 하여 금융감독원에서 정한 경영지도 비율의 하나로서 그 비율이 높을수록 상호저축은행의 건전성이 좋다는 것을 의미합니다. 금융감독원의 지도비율은 5%입니다.

$$\circ \text{ 자기자본비율} = \text{자기자본} / \text{위험가중자산} \times 100$$

### (2) 업무이익(충당금적립전이익)

업무이익(충당금적립전이익)은 총수익에서 제경비 등을 차감한 이익으로서 저축은행의 영업수익력을 나타내는 지표로서 아래와 같이 산출합니다.

$$\circ \text{ 업무이익(충당금적립전이익)} = \text{당기순이익} + \text{법인세비용} - \text{제충당금환입액} + \text{제충당금전입액(대손상각비, 지급보증충당금전입액, 퇴직급여, 기타충당금전입액)}$$

### (3) 유동성 비율

단기조달자금에 대한 단기자금운용을 표시(상호저축은행의 지급능력)하는 지표로 그 비율이 높을수록 유동성이 좋다는 것을 의미합니다.

$$\circ \text{ 유동성비율} = (\text{유동성자산} / \text{유동성부채}) \times 100$$

\* 유동성자산 : 현금, 만기가 3개월이내에 도래하는 예치금, 정상분류 대출채권중에서 3개월이내 만기도래액(콜론 포함), 잔존만기 3개월 이내의 유가증권[시장성 있는 유가증권(유가증권, 코스닥상장 유가증권)은 시가 평가후 포함]의 합계액. 단, 요주의 이하 분류대상 자산은 제외

\* 유동성부채 : 잔존만기 3개월이내의 예수금, 잔존만기 3개월 이내의 차입금(경영정상화장기차입금 제외), 잔존만기 3개월이내의 사채, 콜머니, 만기없는 예수금 직전 1년간 평잔의 30%의 합계액

### (4) 유형자산 비율

상호저축은행이 업무에 사용하기 위하여 취득한 토지 및 건물 등 취득액과 자기자본과의 비율을 나타내는 지표로서 아래와 같이 산출합니다.

$$\circ \text{ 유형자산비율} = (\text{유형자산} / \text{자기자본}) \times 100$$

\* 유형자산 : 업무용토지, 건물, 건설중인자산, 임차보증금 등과 비업무용자산 합계액에서 임대보증금 및 업무용건물 등의 감가상각누계액을 제외한 금액

\* 자기자본 : 대차대조표상 자본총계

### (5) 예대금리차

예대금리차는 대출금 수익율에서 예수금 비용율을 차감한 것으로 상호저축은행의 대출금의 건전성과 저코스트의 자금조달 능력을 표시하여 상호저축은행의 이익창출능력을 나타내는 지표로서 사용됩니다.

$$\circ \text{ 예대금리차} = \text{대출금 평균이자율} - \text{예수금 평균이자율}$$

\* 대출금 평균이자율 = 대출금이자 / 대출금평잔 × 100

\* 예수금 평균이자율 = (예수금이자 + 표지어음예수금이자) / (예수금평잔 + 표지어음예수금평잔) × 100

### (6) 부실여신

부실여신은 상호저축은행의 총여신중 회수의문과 추정손실을 합한 것으로 총여신 대비 그 비율이 낮을수록 상호저축은행의 자산건전성이 양호함을 나타냅니다.

◦ 총여신 : 대출금 + 여신성가지급금

\* 회수의문 : 고정으로 분류된 거래처에 대한 총여신액 중 손실 발생이 예상되나 현재 그 손실액을 확정할 수 없는 회수예상가액 초과여신

\* 추정손실 : 고정으로 분류된 거래처에 대한 총여신액 중 회수불능이 확실하여 손비처리가 불가피한 회수예상가액 초과여신

(7) 고정이하분류여신

고정이하분류여신은 상호저축은행의 총여신중 고정, 회수의문과 추정손실을 합한 것으로 총여신 대비 그 비율이 낮을수록 저축은행의 자산건전성이 양호함을 나타냅니다.

\* 고정 : 금융거래내용, 신용상태 등 경영내용이 불량하여 구체적인 회수 조치나 관리방법을 강구할 필요가 있는 거래처에 대한 총여신 중 회수 예상가액 해당여신

(8) 단기매매증권

주로 단기간내의 매매차익을 목적으로 취득한 유가증권으로서 매매가 적극적이고 빈번하게 이루어지는 것을 말합니다.

(9) 매도가능증권

만기까지 보유할 의사는 있으나 유동성 부족시 또는 이자율, 다른 투자대안의 수익률, 자금조달 구조의 변동이 있는 경우 만기이전에 중도매각 할 수 있는 유가증권을 말합니다.

(예 : 단기매매증권이 시장성을 상실한 경우, 단기매매증권이나 만기보유증권으로 분류하지 아니하는 유가증권 등)

(10) 만기보유증권

만기까지 보유할 적극적인 의도를 가지고 취득한 유가증권을 말합니다.

(11) 신용리스크

거래상대방의 채무불이행이나 신용도의 저하로 인하여 발생할 수 있는 손실을 입게될 위험을 말합니다.

(12) 시장리스크

금리, 환율, 주가 등 시장요인의 변화에 따른 금융기관 대상포지션의 위험을 말합니다.

(13) 적기시정조치

금융위원회는 "금융산업의구조개선에 관한법률"에 따라 금융기관의 재무상태가 일정 기준에 미달거나 거액의 금융사고 또는 부실채권의 발생으로 금융기관의 재무상태가 일정기준에 미달하게 될 것이 명백하다고 판단되면 금융기관의 부실화를 예방하고 건전한 경영을 유도하기 위해 필요한 조치(경영개선권고, 요구, 명령)를 이행하도록 요구하는 것을 말합니다.

- 43. 감사보고서
- 44. 재무상태표
- 45. 손익계산서
- 46. 자본변동표
- 47. 이익잉여금(결손금) 처분(처리) 계산서
- 48. 현금흐름표
- 49. 주식사항
- 50. 연결감사보고서
- 51. 연결재무상태표
- 52. 연결손익계산서
- 53. 연결자본변동표
- 54. 연결이익잉여금(결손금) 처분(처리) 계산서
- 55. 연결현금흐름표
- 56. 연결재무제표 주식사항